

**PRESENTACIÓN ESTÁNDAR DE MEMORIA Y BALANCE
DE ORGANIZACIONES DE LA SOCIEDAD CIVIL
FECU SOCIAL - 2018**



Fecha de publicación:

Período reportado: 1° de Enero al 31 de Diciembre de 2018

1. Carátula

1.1 Identificación

a. Nombre de la Organización	Fundación Madre Josefa Fernández Concha
b. RUT de la Organización	65.296.840-6
c. Tipo de Organización	Fundación
d. Relación de Origen	Congregación Nuestra Señora del Buen Pastor
e. Personalidad Jurídica	Decreto exento N° 827 del 26 de septiembre de 2003
f. Domicilio de la sede principal	Esmeralda n° 730, Santiago
g. Representante legal	Sonia Salas Baltierra, rut: 10.935.472-4
h. Sitio web de la organización	www.fundacionmadreJosefa.cl
i. Persona de contacto	Beatriz Villena, Directora Ejecutiva, directora@fundacionmadreJosefa.cl Teléfono de contacto: 226386023

1.2 Información de la organización

a. Presidente del Directorio	Sonia Salas Baltierra, Rut: 10.935.472-4
b. Ejecutivo Principal	Beatriz Villena, Directora Ejecutiva Rut: 8.684.623-3
c. Misión / Visión	Misión: Acoger, acompañar y empoderar a las personas en situación de vulnerabilidad, especialmente migrantes, mujeres, niños, niñas en situación de pobreza, violencia de género y trata de personas. Visión: Las personas en situación de vulnerabilidad por la pobreza, violencia de género, migración y la trata de personas; especialmente mujeres, niñas, niños, se encuentran participando activamente en la construcción de una sociedad inclusiva y equitativa
d. Área de trabajo	Asesorías, Capacitación, Emprendimiento, Espiritualidad, Familia, Pobreza, Vulneración de derechos, Migración
e. Público objetivo / Usuarios	Hombres y mujeres migrantes en situación de pobreza y/o vulnerabilidad. Edad promedio 34 años, principales nacionalidades de la población atendida es haitiana, seguida por venezolana.
f. Número de trabajadores	20 Trabajadores
g. Número de voluntarios	4 voluntarios

1.3 Gestión

		2018	2017			2018	2017
a. Ingresos Operacionales (en M\$)		444.147	346.403	d. Patrimonio (en M\$)		445.432	388.578
b. Privados (M\$)	Donaciones	129.737	283.309	e. Superávit o Déficit del Ejercicio (en M\$)		(1.285)	(42.175)
	Proyectos	314.410	62.883				
	Venta de bienes y servicios Otros (ej. Cuotas sociales)			f. Identificación de las tres principales fuentes de ingreso			
c. Públicos (M\$)	Subvenciones			g. N° total de usuarios (directos)		2.818	1.313
	Proyectos			h. Indicador principal de gestión (y su resultado)			
	Venta de bienes y servicios						

2. Información general y de contexto

2.1 Carta del máximo responsable de la organización



Querida comunidad, amigas y amigos partner en la misión:

La Fundación Madre Josefa es una institución de derecho privado sin fines de lucro creada por las religiosas de Nuestra Señora de la Caridad del Buen Pastor en Chile, para gestionar la misión de la Congregación. Nuestra misión es acoger, acompañar y empoderar a las personas en situación de vulnerabilidad, especialmente migrantes, mujeres, niños, niñas en situación de pobreza, violencia de género y trata de personas para su integración plena en el país con un compromiso claro en la defensa de los derechos humanos y la dignidad de la persona. La visión se centra en las personas en situación de vulnerabilidad por la pobreza, violencia de género, migración y la trata de personas; especialmente mujeres, niñas, niños, se encuentran participando activamente en la construcción de una sociedad inclusiva y equitativa.

Los principales objetivos de la fundación son aportar a la inclusión social y laboral de las personas migrantes en situación de pobreza y mayor vulnerabilidad, mediante la entrega de asesoría legal, social y laboral, desde un acompañamiento espiritual inspirado en el Buen Pastor. Promover la inclusión social y laboral de mujeres - familias migrantes a través del acompañamiento en su proceso de regulación legal migratoria. Apoyar en la mejora de las condiciones socioeconómicas de mujeres - familias migrantes para su ingreso al mercado laboral. Y apoyar y orientar a la población migrante durante las diferentes etapas de su proceso migratorio para facilitar su inserción e integración laboral

En el 2018 atendimos a más de 2500 personas en cada una de nuestras misiones de Iquique, La Serena, Talca, Temuco y Puente Alto, desarrollando programas, talleres, actividades con hombres y mujeres migrantes en situación vulnerabilidad (basados en los modelos del centro de Atención al Migrante, modelos de prevención de la Trata de Personas y proyección de las casas de acogidas). Además desarrollamos un arduo trabajo en el fortalecimiento de redes públicas y privadas. Durante este año FMJ continuó la ejecución del Programa de infancia financiado por Chalice-Canadá con una cobertura de más de 1000 niños y niñas en la región Metropolitana, Valparaíso, Talca y Constitución.

Diversos son los desafíos por delante, durante este 2019. La Fundación actualmente está enfocada a fortalecer nuestro trabajo con las personas y familias migrantes, especialmente mujeres en situación vulnerabilidad, estableciendo modelos de intervención integrados y centrados en la matriz de gestión de calidad, desarrollando así nuevos enfoques y modelos metodológicos de intervención social, así como generar nuevos recursos para el cumplimiento de nuestra misión.

Sonia Salas Baltierra

Presidenta Directorio Fundación Madre Josefa Fernández Concha.

Fundación Madre Josefa
Fernández Concha
Rut: 65.296.840-6

2.2 Estructura de Gobierno

Fundación Madre Josefa Fernández Concha “Una Madre para Chile” es administrada por un Directorio integrado por 5 miembros con facultades plenas de administración y de disposición de los bienes de la Fundación. Sus integrantes son nombrados por la Superiora de la Congregación del Buen Pastor, Congregación fundadora.

El objeto de la Fundación no tendrá fines de lucro y su objetivo será la creación de obras sociales de la Congregación del Buen Pastor como también la administración, gestión y mantenimiento de las actuales y nuevas obras sociales de la Congregación. .

Hasta el 31 de Diciembre del 2018 el Directorio estuvo compuesto por:

DIRECTORIO	
Nombre y RUT	Cargo
SONIA DEL CARMEN SALAS BALTIERRA	Presidenta
GUADALUPE DEL PILAR LISAMBARTH GONZALEZ	Vice- Presidenta
MARIA ANGELICA DE LA CRUZ ROJAS AGUIRRE	Secretaria
ROCIO ALEJANDRA ASTUDILLO DIAZ	Tesorera
ROSA ESTER ABELLO FLORES	Directora

2.3 Estructura Operacional

Fundación Madre Josefa, pertenece a la Congregación Nuestra Señora del Buen Pastor, organización religiosa internacional, siendo sus oficinas centrales en Roma.

El directorio está compuesto por un presidente (representante legal), vicepresidente, secretario, tesorero y un director. El equipo ejecutivo de la Fundación lo preside una Directora Ejecutiva, una persona encargada de Planificación y Proyectos, y una persona encargada de Finanzas, quienes prestan apoyo y soporte a cada una de las misiones.

La Fundación se encuentra presente en 5 regiones del país; Tarapacá, Coquimbo, Metropolitana, Maule, Araucanía. Cada misión se compone de un Director/a, un profesional de apoyo y voluntarios y/o estudiantes en práctica.

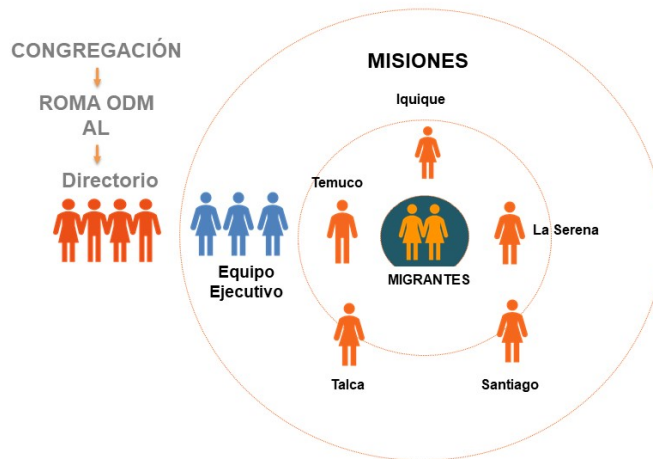

2.4 Valores y/o Principios

Nos guiamos por valores que definen nuestras acciones, nos unen como organización y nos dan un sello, el sello del Buen Pastor:

MISERICORDIA: La misericordia evangélica se compadece del que sufre y es crítica con las estructuras que causan sufrimiento

SOLIDARIDAD: “Todo lo que quieras que hicieran los demás por ustedes, háganlo ustedes por ellos” Mt 7,12. texto denominado “regla de oro”

JUSTICIA: La misión de la Fundación implica la defensa y la promoción de la dignidad y de los derechos fundamentales de la persona, en abrir los brazos sin excluir; sin clasificar a los demás.

2.5 Principales Actividades y Proyectos

a. Actividades

Nuestro principal trabajo se desarrolla en Centros de Atención e Inclusión Social a migrantes, las actividades desarrolladas en cada centro son:

- Asesoría y acompañamiento a las personas en su regularización migratoria
- Asesoría y formación en la búsqueda de un empleo
- Intermediación laboral con empresas
- Asesoría y acompañamiento en acceso a prestaciones sociales del Estado
- Acompañamiento psicoespiritual

- Iquique:

Campañas de prevención de trata de personas, Campañas de migración segura en frontera con Bolivia, Actividades interculturales, Atención de víctimas o sobrevivientes de trata de personas. Asesoría, acompañamiento y derivación de los procesos migratorios. Trabajo colaborativo con organizaciones de migrantes, como también instituciones públicas como PDI, Gobernaciones provinciales, Intendencia, entre otras.

- La Serena

Talleres de español en dos sectores: Tierras Blancas y Las Compañías.

De manera transversal la institución en La Serena ha tenido el acompañamiento permanente en lo espiritual de las religiosas del Buen Pastor.

Atenciones psicológicas a migrantes de manera gratuita.

- Puente Alto

En septiembre se realizó la primera integración intercultural de las fiestas patrias con la comunidad de la aldea María Reina, donde participaron los usuarios y familias de la Fundación Abrazo, Fraternal, grupo de la tercera edad y parte del equipo de trabajo de la Fundación Madre Josefa

Realización de Charla de regularización migratoria en Parroquia San Pedro de Nolasco

Se conformó la mesa de trabajo intersectorial, teniendo como objetivo trabajar en red para beneficiar al migrante, el interés común de acoger y dignificar, en forma integral, a la población migrante, presente en la Provincia Cordillera

- **Talca:**

Trabajo en red con instituciones estratégicas en los procesos de regularización migratoria como el departamento de Extranjería y Migración del Ministerio del Interior y Seguridad Pública, Intendencia, PDI. Esto nos ha permitido mantener informada a la comunidad migrante, darle celeridad a algunos procesos, resolver algunos inconvenientes y exonerar de multas a personas en estado de extrema vulnerabilidad. Una de las actividades más relevantes fue taller realizado con la comunidad migrante con respecto a los cambios en la legislación migratoria, mayormente explicarlos a la comunidad haitiana. De manera posterior se realizó estudio con la consultora CONTEXTUS sobre las percepciones de la comunidad haitiana y venezolana en torno al nuevo decreto ley y las implicaciones en su proceso migratorio.

Consolidación de nuestra red de empresas y personas solidarias con la migración sensibilizando a los empleadores con respecto a las disposiciones de los nuevos cambios de la legislación migratoria y el valioso aporte que traen los migrantes a nuestra región.

Aliados estratégicos que permiten ofertar a nuestra comunidad cursos de oficios, talleres de derechos y deberes que permiten al migrante insertarse de manera social y laboral como universidades y organizaciones o instituciones como PRODEMU, SERNAMEG. Es relevante anotar que se certificaron con el centro de formación técnica CFT San Agustín 104 migrantes de diversas nacionalidades como Colombia, Haití, Venezuela, en los cursos de Gasfitería, Servicio para el hogar y la hotelería y Servicios Administrativos y contables. Igualmente con FOSIS se realizó proyecto piloto “Yo trabajo regular migrante” donde se certificaron 35 migrantes.

Comunidad migrante fortalecida, en un ambiente de interculturalidad se vivencias las diferentes culturas, aprendiendo una de otras, celebrando fechas relevantes como el día internacional del migrante donde cada país puede dar a conocer su cultura y se entrega

En cuanto a la espiritualidad lo más relevante es que se unió a nuestra misión la hermana María Jesús Rodríguez quien acompaña la pastoral de escucha y orientación espiritual; igualmente acompaña el proceso personal y espiritual de las mujeres de la casa de acogida. Se realiza eucaristía todos los domingos donde se integra la comunidad migrante y los vecinos del sector.

- **Temuco**

En enero del 2018 en conjunto con el CESFAM Miraflores se organiza el Operativo de salud. En abril 2018 se desarrolla plan de trabajo con escuela del Sur. Durante el primer y segundo semestre 2018 se realiza curso de español para haitianos, organizado por grupo de voluntarios. Entre los meses de julio – octubre se lleva a cabo curso de alfabetización digital organizado y en colaboración con Instituto Desarrollo Regional IDER, universidad de la Frontera (UFRO). Además, en el mes de julio se desarrolla jornada de difusión del centro Atención al migrante a jardines infantiles (INTEGRA).

En agosto del 2018 en conjunto con estudiantes en práctica y estudiantes pertenecientes al grupo de investigación de migraciones de la universidad Autónoma se desarrolla 1° encuentro gastronómico “Sabores y saberes” y en el mes de septiembre- diciembre se celebran con migrantes la celebración de las fiestas patrias y navidad respectivamente. Entre los meses de agosto a noviembre se realizan talleres socioeducativos referente a la prevención de la trata de personas (participación de la PDI y antropóloga), acceso a la educación pública (participación de docentes, investigadores y directora de colegio), acceso a la salud (profesionales de la SEREMIA regional, profesional del CESFAM Amanecer y profesionales médicos migrantes), además: se desarrollan talleres sobre el registro social de hogares, caracterización de lo laboral en la región de La Araucanía, mural participativo, entre otras instancias. Por ultimo en el mes de diciembre se participa del Diagnóstico sobre la migración en la región de La Araucanía “Avances y brechas en vivienda y situación laboral” – elaborado por Instituto de estudios Indígenas e Interculturales UFRO – Instituto Nacional de Derechos Humanos INDH

b. Proyectos

NOMBRE DEL PROYECTO	Prevención contra la Trata de Personas
Público Objetivo / Usuarios	150 Adolescentes de 14 a 18 años de la ciudad de Oruro en situación de pobreza y riesgo. 130 Autoridades, docentes de unidades educativas fiscales de la ciudad de Oruro. 130 padres de familia de unidades educativas fiscales de la ciudad de Oruro. 200 mujeres migrantes de la ciudad de Iquique. 30 autoridades públicas de los gobiernos de Bolivia – Chile responsables de los programas de migración y de protección de la mujer, niñas (os). 300 personas del transporte de pasajeros, trabajadores de hoteles, sindicato de jefas de hogar, empresarios. 1400 personas migrantes.
Objetivos del proyecto	Promover a que las personas migrantes y/o potencialmente migrantes en Bolivia y Chile, sean capaces de transformar su situación de vulnerabilidad social, legal, económica y/o riesgo frente a la trata de personas.
Número de usuarios directos alcanzados	200 mujeres en atención directa 1500 personas (hombres y mujeres) en espacios de información/campañas
Resultados obtenidos	Acuerdos estratégicos firmados/15 mujeres migrantes formadas en liderazgo/200 mujeres atendidas en el centro de atención/130 personas (hombres y mujeres) formadas en prevención de la trata.
Actividades realizadas	Campañas de información en Frontera de Pisiga Campañas en terminales de buses, colectivos Formación a organizaciones estratégicas sobre la problemática
Lugar geográfico de ejecución	Iquique Chile y Oruro Bolivia

(Repetir la tabla para otros proyectos relevantes)

NOMBRE DEL PROYECTO	Mujer camina con esperanza, no estás sola.
Público Objetivo / Usuarios	Mujeres en situación de vulnerabilidad y afectadas por la violencia intrafamiliar.
Objetivos del proyecto	Contribuir a la toma de conciencia e intervenir en las diferentes formas de violencia hacia la mujer, Potenciar su autonomía, empoderamiento y generar redes de apoyo.
Número de usuarios directos alcanzados	35 mujeres
Resultados obtenidos	100% acceden a talleres de prevención de la violencia 100% de las mujeres participantes acceden a espacios de apoyo multidisciplinario y espiritual. 100% de las mujeres participantes, acceden al programa de capacitación laboral según interés. 100% de las mujeres participantes acceden a información y capacitación en redes de apoyo
Actividades realizadas	Taller de intervención psicológica; Apoyo y seguimiento de casos Actividades de recreación, Taller de Repostería; Taller de alimentación saludable y conservas; Taller de informática
Lugar geográfico de ejecución	La Serena

NOMBRE DEL PROYECTO	Mujer, permacultura, huertos urbanos
Público Objetivo / Usuarios	<i>Mujeres en situación de pobreza y vulnerabilidad. 10 mujeres jóvenes (entre los 18 a 29 años). 50 mujeres adultas (entre los 30 y 59 años).</i>
Objetivos del proyecto	Promover una mayor responsabilidad y participación de la ciudadanía en la conservación y uso sustentable de la biodiversidad
Número de usuarios directos alcanzados	<i>60 Mujeres</i>
Resultados obtenidos	<ol style="list-style-type: none"> 1.-Convocatoria supera expectativas. 2.-Se cumple el objetivo en sensibilización del reciclaje 3.-Las participantes pueden observar el desarrollo y procesos de las hortalizas sembradas. 4.-Participantes logran obtener certificación e implementación para la creación de sus huertos urbanos (Manual, set de herramientas, guantes y almácigos). 5.-Conocimientos y uso de hierbas medicinales.
Actividades realizadas	<ol style="list-style-type: none"> 1.-Difusión del taller en las comunas de; Las Compañías, Tierras Blancas y La Pampa. 2.- Inscripción para talleres 3.- Conocimientos teóricos y prácticos sobre diseño de huerto, construcción y habilitación del huerto. 4.- Capacitación técnica en Permacultura 5.- Conocimientos teóricos y prácticos sobre reciclaje 6.- Exposición de los productos obtenidos.
Lugar geográfico de ejecución	<i>La Serena</i>

NOMBRE DEL PROYECTO	Descubriendo Chile, aprendo el idioma
Público Objetivo / Usuarios	<i>Hombres y mujeres haitianos mayores de 18 años</i>
Objetivos del proyecto	Mitigar las condiciones de vulnerabilidad de grupos prioritarios para la política social
Número de usuarios directos alcanzados	<i>80 personas, 35 mujeres y 45 hombres entre los 18 y 59 años de edad.</i>
Resultados obtenidos	<ol style="list-style-type: none"> 1.-Excelente respuesta a la convocatoria de participación 2.-Formación ciudadana fue bien recepcionada por los y las participantes considerando que les daba una visión actualizada del país. 3.-Conocer diferentes posibilidades de trabajo de acuerdo a las temporadas de la región, tanto de la perspectiva agropecuaria y turística. 4.-Integración social de las y los participantes. 5.-Vinculación de costumbres y tradiciones de Chile con sus países de orígenes. 6.-Motivación de los participantes, acogida y adhesión a las propuestas metodológicas, basadas en el autoaprendizaje, en el uso de las nuevas tecnologías y el trabajo en red, en un modelo colaborativo, más que competitivo.
Actividades realizadas	Se implementó una oficina de acogida e información al inmigrante, se ejecutó un curso de enseñanza del idioma español y se impartió charlas de formación ciudadana.
Lugar geográfico de ejecución	<i>La Serena</i>

NOMBRE DEL PROYECTO	Casa acogida mujeres embarazadas <i>Bon Akèy</i>
Público Objetivo / Usuarios	<i>Mujeres migrantes en estado de gestación o con niños menores de dos años, sin redes de apoyo y en situación de extrema vulnerabilidad.</i>
Objetivos del proyecto	<i>Bon Akèy es una iniciativa de la Fundación Madre Josefa para dar respuesta a la realidad que padecen las mujeres inmigrantes vulnerables en estado de gestación o con niños menores de 2 años que llegan a la región del Maule y carecen de alguna red de apoyo.</i>
Número de usuarios directos alcanzados	<i>7 Mujeres y 7 niños</i>
Resultados obtenidos	<i>Albergue seguro para mujeres migrantes vulnerables</i>
Actividades realizadas	<i>Acogida Inicial, Clase de español, Acompañamiento social.</i>
Lugar geográfico de ejecución	<i>1 Sur 246 entre 6 y 7 poniente, Talca</i>

NOMBRE DEL PROYECTO	Proyecto de acompañamiento a personas migrantes y sus grupos familiares – Centro de Atención al migrante, Fundación Madre Josefa Temuco.
Público Objetivo / Usuarios	<i>Hombres y mujeres migrantes de nacionalidad haitiana que están inscritos en la fundación madre Josefa y quienes tengan el interés de aprender el español y adquirir herramientas computacionales</i>
Objetivos del proyecto	Mejorar las condiciones de vida de las personas inmigrantes, en especial a mujeres y sus grupos familiares en la ciudad de Temuco y alrededores, Región de La Araucanía – Chile.
Número de usuarios directos alcanzados	<i>100 hombres y mujeres de nacionalidad haitiana</i>
Resultados obtenidos	<i>Aproximación a la lengua española a nivel básico e intermediario y alfabetización digital. Acceso a beneficios sociales e información sobre procesos migratorios seguros e informados. Vincular convenios de colaboración con instituciones públicas – académicas. Vinculación de estudiantes de español con colegios de adultos y nivelación de estudios.</i>
Actividades realizadas	<i>Clases de español para haitianos Asesoría y acompañamiento en regulación migratoria</i>
Lugar geográfico de ejecución	<i>Temuco</i>

NOMBRE DEL PROYECTO	Programa de Apadrinamiento Chalice
Público Objetivo / Usuarios	<i>Niños, niñas, adolescentes y adultos mayores en situación de pobreza y vulnerabilidad en las regiones metropolitana, región del Maule y Valparaíso.</i>
Objetivos del proyecto	Evangelizar y promover el desarrollo integral de las personas de escasos recursos, en situación de vulnerabilidad social, para dignificar y potenciar una mejor calidad de vida a ellos y sus familias.
Número de usuarios directos alcanzados	<i>1.200 Niños, niñas, adolescentes y 17 adultos mayores de la ciudad de Linares.</i>
Resultados obtenidos	<i>1.200 personas obtuvieron beneficios a través apadrinamiento 48 círculos de familia conformados 848 mujeres se organizan a través de círculos de familia</i>
Actividades realizadas	<i>Entregas de beneficios Actividades solidarias Actividades de formación</i>
Lugar geográfico de ejecución	<i>Santiago, Talca, Valparaíso</i>

2.6 Identificación e Involucramiento con Grupos de Interés

Grupo de interés	Forma de relacionamiento
Organismos del Estado para procesos de regulación migratoria <ul style="list-style-type: none"> - PDI - Registro civil - Extranjería 	Entrega información sobre procesos de regulación migratoria Se establece derivación de casos, estudio de casos y solicitudes de exoneración de multas.
Organismos del Estado para procesos de apoyo al migrante: <ul style="list-style-type: none"> - FOSIS - SENCE - CESFAM - MINEDUC - SERNAMEG - OMIL - JUNJI - INTEGRA - Inspección del trabajo - Centro de atención a víctimas - Fiscalía - Cruz Roja - Ministerio de salud - SENAME - PRODEMU 	Entrega de capacitación en temáticas específicas Derivación de casos. Formación y capacitación En Iquique se trabaja en coordinación con la unidad de protocolo de atención de víctimas de trata de personas

<p>Municipios u organismos públicos comunales/regionales:</p> <ul style="list-style-type: none"> - Municipalidad de Puente Alto - Municipalidad de Talca - Municipalidad de Iquique 	<p>Trabajo colaborativo a través del otorgamiento de subvenciones municipales para desarrollar proyectos. Se trabaja con derivaciones de casos.</p>
<p>Organismos privados sin fines de lucro:</p> <ul style="list-style-type: none"> - INCAMI - Caritas - COS - CRATE - OIM - INDH - FASIC 	<p>Convenios colaborativos entre Fundaciones para acciones específicas</p>
<p>Otros:</p> <ul style="list-style-type: none"> - Colegio inglés católico de La Serena - INDH - Universidad católica del norte - Universidad Santo Tomás - Universidad Autónoma - Universidad de La Frontera - Universidad Católica de Temuco - Instituto La Araucana - Universidad Santo Tomás 	<p>Reuniones de coordinación para articular acciones en conjunto.</p> <p>Socios comunitarios de clínica jurídica con atención directa a los migrantes</p> <p>La vinculación con las universidades son principalmente por procesos de formación de estudiantes (prácticas) y otras instancias de colaboración, referente a estudios y diagnósticos sociales. Principalmente con las carreras de trabajo social: estudiantes en práctica apoyan en intervención grupal.</p>

2.7 Prácticas relacionadas con la evaluación/medición de la satisfacción de los usuarios y resultados obtenidos

No se realizó durante el 2018

2.8 Participación en redes y procesos de coordinación con otros actores

Con qué organización u organizaciones desarrollamos trabajo en Red	Qué acciones conjuntas realizamos
<i>Departamento de Extranjería y Migración</i>	<i>Vinculación de solicitud de informes sociales, asesoría en trámites de visas y otros.</i>
Red de organizaciones culturales de la region del Maule	Trabajo colaborativo en red con otras organizaciones culturales que permiten promover la interculturalidad y promover las diferentes culturas.
Fundación Creseres Talca.	Convenio colaborativo de apoyo, creseres otorga cupos y acompaña jóvenes con dificultades en su proceso educativo y nuestra fundación facilita el traductor para acompañar cuando se requiera.
Unidad de protocolo de atención de víctimas de trata de personas, del Ministerio del interior	Red intersectorial para prevenir, reprimir y sancionar la Trata de personas, especialmente en mujeres y niños.
Red pro migrantes de Ong´s Iquique, Pastoral Social, FASIC, congregación San Vicente de Paul, INCAMI.	Derivaciones de casos migrantes, campañas conjuntas, posicionamiento político
<i>FUNFA</i>	Conversatorio “marco legal de la violencia en Chile”
<i>PRODEMU</i>	Nuestro cuerpo, primer territorio de derecho”
Centro de la mujer Rayun La Serena	Capacitación equipo de trabajo y taller de prevención “mitos en temas de violencia de género”
Colegio ingles católico de La Serena	Actividad de acción solidaria
INDH La Serena / INDH Temuco	Conversatorio “migración y procesos de regularización: un marco de derechos humanos”
Universidad santo tomas La Serena Carrera preparador físico	actividad recreativa de fortalecimiento de vinculo madre e hijo a través del baile entretenido
Facultad de química UST La Serena	“preparación de mermeladas”
Escuela de enfermería UST La Serena	“modulo VIH y enfermedades de transmisión sexual”
CESFAM de Tierras Blancas – La Serena	Taller: “educación en enfermedades respiratorias en el niño”.
<i>Universidad Autónoma</i>	<i>Participación del grupo de investigación de trabajo social y migración.</i>
<i>Colectivo Trama</i>	Trabajo colaborativo en red con otras organizaciones culturales que permiten promover la interculturalidad y promover las diferentes culturas.
<i>SEREMI de Salud</i>	<i>Vinculación y trabajo colaborativo para talleres socioeducativos.</i>
<i>Ministerio de Desarrollo Social – Registro social de Hogares</i>	<i>Vinculación y trabajo colaborativo para talleres socioeducativos.</i>
<i>PDI</i>	<i>Vinculación y trabajo colaborativo para talleres socioeducativos</i>
<i>Instituto de desarrollo local y regional IDER UFRO</i>	<i>Colaboración del curso de alfabetización digital</i>
<i>INDH e Instituto de estudios indígenas e interculturales</i>	<i>Diagnostico regional sobre migración</i>
<i>Universidad Católica de Temuco</i> <i>Universidad Autónoma</i> <i>Universidad Santo Tomas</i> <i>Instituto La Araucana</i>	<i>Acompañamiento de procesos de formación de estudiantes en práctica.</i>

2.9 Reclamos o Incidentes

No se realizó durante el 2018

2.10 Indicadores de gestión ambiental

No se realizó durante el 2018

3. Información de desempeño

Durante el 2018 la Fundación trabajó en el desarrollo y gestión de nuevos procesos en la línea de intervención social. El trabajo se enfocó principalmente en el diseño de modelos de trabajo, sistematización de actividades y número de usuarios/as atendidos de forma mensual.

3.1 Objetivos e Indicadores de Gestión

CUADRO OBJETIVO GENERAL

Objetivo general	Indicador principal de gestión	Resultado
Acompañar a personas en situación de vulnerabilidad y sus familias entregándoles herramientas para que mejoren su calidad de vida, conozcan y ejerzan sus derechos.	<i>Número de hombres y mujeres que participan en los programas</i>	<i>Personas migrantes informadas de sus procesos migratorios, empoderados de sus derechos y deberes como nuevos ciudadanos.</i>

CUADRO OBJETIVOS ESPECÍFICOS

Objetivo específico	Indicador	Resultado
Apoyar a niños/as en situación de pobreza y vulnerabilidad a través de la entrega de beneficios	<i>Número de niños/as que han participado del acompañamiento</i>	1.400 niños y niñas apadrinados
Entregar información y asesoría a personas en situación de proceso migratorio (mujeres y hombres) sobre regularización migratoria.	<i>Número de migrantes informadas sobre proceso de regularización migratoria.</i>	1500 personas (mujeres – hombres)
Incidir en la toma de decisiones en temas de mujer y migración y en la visibilización del fenómeno migratorio	<i>Número de mesas y redes en que participa FMJ</i> <i>Número de convenios suscritos con otras instituciones</i>	<i>Firma de convenios, participación de mesas de trabajo con instituciones públicas y otras colaboraciones.</i>

3.2 Indicadores Financieros

CUADRO DE INDICADORES FINANCIEROS

a. Ingresos Operacionales (en M\$)	2018	2017
- Con restricciones	314.410	265.494
- Sin restricciones	129.737	80.910
TOTAL DE INGRESOS OPERACIONALES	<i>444.147</i>	346.404

b. Origen de los ingresos operacionales:

$\frac{\text{Ingresos provenientes del extranjero}}{\text{Total de ingresos operacionales}} \times 100$	70,79%	%
---	--------	---

c. Otros indicadores relevantes:

$\frac{\text{Donaciones acogidas a beneficio tributario}}{\text{Total de ingresos operacionales}} \times 100$	100%	76,64%
$\frac{\text{Gastos administrativos}}{\text{Gastos operacionales}} \times 100$	3,22%	1,45%
$\frac{\text{Remuneración principales ejecutivos}}{\text{Total remuneraciones}} \times 100$	17,16%	4,10%

4. Estados Financieros

A. Balance General al 31 de Diciembre de 2018 (Estado de Posición Financiera)

ACTIVOS	2018 M\$	2017 M\$
Circulante		
4.11.1 Disponible: Caja y Bancos	75.153	10.892
4.11.2 Inversiones Temporales		
4.11.3 Cuentas por Cobrar		
4.11.3.1 Donaciones por Recibir		
4.11.3.2 Subvenciones por Recibir		
4.11.3.3 Cuotas Sociales por Cobrar (Neto)		
4.11.3.4 Otras cuentas por cobrar (Neto)		
4.11.4 Otros activos circulantes		
4.11.4.1 Existencias		
4.11.4.2 Impuestos por recuperar		
4.11.4.3 Gastos pagados por anticipado		
4.11.4.4 Otros		
4.11.5 Activos con Restricciones		
4.11.0 Total Activo Circulante	75.153	10.892

Fijo		
4.12.1 Terrenos		
4.12.2 Construcciones		
4.12.3 Muebles y útiles	16.189	13.161
4.12.4 Vehículos		
4.12.5 Otros activos fijos		
4.12.6 (-) Depreciación Acumulada		(7.168)
4.12.7 Activos de Uso Restringido		
4.12.0 Total Activo Fijo Neto	16.189	0

Otros Activos		
4.13.1 Inversiones		
4.13.2 Activos con Restricciones		
4.13.3 Otros		
4.13.0 Total Otros Activos	0	

4.10.0 TOTAL ACTIVOS	91.342	16.885
-----------------------------	---------------	---------------

PASIVOS	2018 M\$	2017 M\$
Corto plazo		
4.21.1 Obligación con Bancos e Instituciones Financieras		
4.21.2 Cuentas por Pagar y Acreedores varios	1.546	30000
4.21.3 Fondos y Proyectos en Administración		
4.21.4 Otros pasivos		
4.21.4.1 Impuesto a la Renta por Pagar		
4.21.4.2 Retenciones	205	747
4.21.4.3 Provisiones	5.000	
4.21.4.4 Ingresos percibidos por adelantado		
4.21.4.5 Otros	41198	
4.21.0 Total Pasivo Corto Plazo	46.949	30.747

Largo Plazo		
4.22.1 Obligaciones con Bancos e Instituciones Financieras		
4.22.2 Fondos y Proyectos en Administración	44.678	
4.22.3 Provisiones		
4.22.4 Otros pasivos a largo plazo		
4.22.0 Total Pasivo a Largo Plazo	44.678	0

4.20.0 TOTAL PASIVO	92.627	0
----------------------------	---------------	----------

PATRIMONIO		
4.31.1 Sin Restricciones	(1.285)	13175
4.31.2 Con Restricciones Temporales		1327
4.31.3 Con Restricciones Permanentes		
4.31.0 TOTAL PATRIMONIO	(1.285)	14.502

4.30.0 TOTAL PASIVO Y PATRIMONIO	91.342	45.249
---	---------------	---------------

B. Estado de Actividades 1° de Enero al 31 de Diciembre de 2018

	2018 M\$	2017 M\$
Ingresos Operacionales		
4.40.1 Privados		
4.40.1.1 Donaciones	129.737	62.883
4.40.1.2 Proyectos	314.410	283.309
4.40.1.3 Venta de bienes y servicios		
4.40.1.4 Otros		
4.40.2 Estatales		
4.40.2.1 Subvenciones		
4.40.2.2 Proyectos		
4.40.2.3 Venta de bienes y servicios		
4.40.0 Total Ingresos Operacionales	444.147	346.192
Gastos Operacionales		
4.50.1 Costo de Remuneraciones	209.684	(194.935)
4.50.2 Gastos Generales de Operación	221.426	(144.835)
4.50.3 Gastos Administrativos	14.322	(46.496)
4.50.4 Depreciación		(2.312)
4.50.5 Castigo de incobrables		
4.50.6 Costo directo venta de bienes y servicios		
4.50.7 Otros costos de proyectos específicos		
4.50.0 Total Gastos Operacionales	445.432	(388.578)
4.60.0 Superávit (Déficit) Operacional	1.285	(42.386)
Ingresos No Operacionales		
4.41.1 Renta de inversiones		
4.41.2 Ganancia venta de activos		
4.41.3 Indemnización seguros		
4.41.4 Otros ingresos no operacionales		
4.41.0 Total Ingresos No Operacionales		0
Egresos No Operacionales		
4.51.1 Gastos Financieros		
4.51.2 Por venta de activos		
4.51.3 Por siniestros		
4.51.4 Otros gastos no operacionales		212
4.51.0 Total Egresos No Operacionales	0	212
4.61.0 Superávit (Déficit) No Operacional	0	0
4.62.1 Superávit (Déficit) antes de impuestos	1.285	(42.175)
4.62.2 Impuesto Renta		
4.62.0 Déficit / Superávit del Ejercicio (Debe ir en la carátula)	1.285	(42.175)

C. Estado de Flujo de Efectivo 1° de Enero al 31 de Diciembre de 2018

	2018 M\$	2017 M\$
Flujo de efectivo proveniente de actividades operacionales		
4.71.1 Donaciones recibidas	314.410	283.309
4.71.2 Subvenciones recibidas		62.883
4.71.3 Cuotas sociales cobradas		
4.71.4 Otros ingresos recibidos	129.737	
4.71.5 Sueldos y honorarios pagados (menos)	(188.544)	(187.362)
4.71.6 Pago a proveedores (menos)		(16.523)
4.71.7 Impuestos pagados (menos)	(6.923)	(7.329)
4.71.0 Total Flujo Neto Operacional	248.680	134.978
Flujo de efectivo proveniente de actividades de inversión		
4.72.1 Venta de activos fijos		
4.72.2 Compra de activos fijos (menos)		
4.72.3 Inversiones de largo plazo (menos)		
4.72.4 Compra / venta de valores negociables (neto)		
4.72.0 Total Flujo Neto de Inversión	0	0
Flujo de efectivo proveniente de actividades de financiamiento		
4.73.1 Préstamos recibidos		
4.73.2 Intereses recibidos		
4.73.3 Pago de préstamos (menos)		
4.73.4 Gastos financieros (menos)	(1.095)	
4.73.5 Fondos recibidos en administración		
4.73.6 Fondos usados en administración (menos)		
4.73.0 Total Flujo de financiamiento	(1.095)	0
4.70.0 Flujo Neto Total	2475.585	134.978
4.74.0 Variación neta del efectivo	0	0
4.74.1 Saldo inicial de Efectivo y Efectivo Equivalente	134.992	134.978
4.74.2 Saldo final de Efectivo y Efectivo Equivalente	75.154	14

D. Tabla IFAF 1 de Enero al 31 de Diciembre de 2018

Objeto ONG:			
	Código del proyecto	Año 2018 M\$	Total M\$
1.- Saldo inicial para el período			
1.1.- En efectivo		134.992	134.992
1.2.- En especies			
TOTAL SALDO INICIAL			134.992
2.- ENTRADAS (DONACIONES - TRANSFERENCIAS) DEL PERÍODO			
2.1.- Donaciones o transferencias superiores a US\$ 20.000			
2.2.- Donaciones o transferencias con objetivos específicos		314.410	
2.3.- Donaciones o transferencias inferiores a US\$ 20.000			
2.4.- Ingresos propios		129.737	
3.- TOTAL PAGOS DEL PERÍODO			
3.1.- Pagos realizados a proyectos con objetivos específicos			
3.2.- Transferencias a otras OSFL			
3.3.- Pagos realizados a proyectos en general		431.110	
3.4.- Pagos por gastos de administración y generales		14.322	
4.- SALDO FINAL			
		133.707	0

E. Notas Explicativas a los Estados Financieros

Estas son las notas que, en general, resultan relevantes para una OSFL, no obstante existen casos en que alguna(s) no resulten aplicables, en cuyo caso deben eliminarse; en tanto otras organizaciones pueden requerir agregar notas adicionales para cumplir con los requerimientos de exposición establecidos por las normas de contabilidad.

1. **Formación y actividades de la entidad**

La constitución de la entidad según decreto publicado en el diario oficial 26 de septiembre 2003 concede personalidad jurídica a la Fundación Madre Josefa Fernández Concha – Una Madre para Chile. Aprobándose los estatutos contenida en la escritura pública de fecha 10 de septiembre 2002 y 07 de agosto 2003.

En la escritura pública del 10 septiembre del 2002, comparece ante el notario Fernando Opazo Larraín, doña María Leticia Cortes Miranda en su carácter de provinciala congregacional y constituyendo el directorio por don Ramón Gonzalo Hevia Hernández, doña María Angélica Guzmán Vicuña, doña Nelly del Carmen León Correa, don Máximo Morel Guzmán y don Jaime Leonardo Solar Echeverría.

Los objetivos de la Fundación Madre Josefa son acoger, acompañar y empoderar a las personas en situación de vulnerabilidad, especialmente migrantes, mujeres, niños, niñas en situación de pobreza, violencia de género y trata de persona para su integración plena al país con un compromiso claro en la defensa de los derechos humanos y la dignidad de la persona.

2. **Criterios Contables Aplicados**

- a. Período Contable del 01 de enero al 31 de diciembre 2018
- b. Criterios de contabilidad: la información registrada referente al año 2017 puede registrar ciertas diferencias y errores contables, ya que la actual administración de la Fundación asume en marzo del 2018, no teniendo acceso a información financiera: reconstituyéndola en base a cartolas obtenidas desde las cuentas corrientes de la institución bancaria.
- c. Bases de consolidación o combinación: No aplica
- d. Criterio de reconocimiento de ingresos: donaciones extranjeras, aportes de la congregación y dineros recibidos por uso de espacio
- e. Bases de conversión y reajuste
- f. Activo Fijo
- g. Existencias: No aplica.
- h. Criterios de valorización de inversiones
- i. Reconocimiento de pasivos y provisiones
- j. Beneficios al personal
- k. Reconocimiento de intereses
- l. Clasificación de gastos: remuneraciones, gastos operacionales, gastos administrativos y gastos de proyectos

3. **Entidades incluidas en la consolidación/combinación**

4. **Cambios Contables**

5. **Caja y Bancos:** Banco BICE - BCI

6.

7. **Inversiones y Valores Negociables:** No aplica.

8. **Fuentes de financiamiento y aportes por cobrar**

9. **Obligaciones con bancos e instituciones financieras**

10. **Otras obligaciones**

11. **Fondos y proyectos en administración**
12. **Provisiones:** provisionamos un monto estimativo para futuras indemnizaciones
13. **Impuesto a la Renta**
14. **Contingencias y Compromisos: No aplica**
15. **Donaciones condicionales**
16. **Remuneraciones de los Directores, Consejeros y equipo Ejecutivo:**

Los directores de misión y sus remuneraciones brutas \$700.000. El equipo ejecutivo la remuneración bruta de la directora ejecutiva \$ 2.000.000.- Encargado de planificación y proyectos \$1.026.000, y encargada de finanzas \$ 923.400.-

17. Cambios Patrimoniales

a. Variaciones Patrimoniales

	Sin Restricciones	Restricciones Temporales	Restricciones Permanentes	Total
Patrimonio Inicial				XX
Trasposos por término de restricciones				XX
Variación según Estado de Actividades				XX
Otros movimientos (excepcional, se deben explicitar al pie)				0
Patrimonio Final	XX	XX	XX	XX

b. Término de Restricciones

	Sin Restricciones	Con Restricciones Temporales	Con Restricciones Permanentes
Expiración plazo de restricciones			
Cumplimiento de los requerimientos impuestos por el donante			
Cumplimiento de las restricciones por la adquisición de los bienes indicados			

c. Descripción de las restricciones que pesan sobre el patrimonio

- Restricciones temporales que afectan al patrimonio, el que debe ser destinado a propósitos especiales
- Restricciones permanentes que afectan a ciertos bienes del patrimonio que no pueden ser vendidos; pero se puede disponer de las rentas que generen
- Restricciones que pesan sobre determinados ingresos o rentas, los que sólo pueden destinarse a usos especificados por el donante

18. **Apertura de gastos por proyectos y clasificación según Estado de Actividades**

a. **Apertura de resultados operacionales según restricciones**

	Sin Restricciones	Restricciones Temporales	Restricciones Permanentes	Total
Ingresos Operacionales				
Públicos				
Privados	129.737	324.410		444.147
Total ingresos operacionales	129.737	324.410		444.147
Gastos Operacionales				
Costo de Remuneraciones	79.284	109.260		188.544
Gastos Generales de Operación	83.333	151.364		234.697
Gastos Administrativos	11.765	10.426		22.191
Depreciaciones				
Castigo Incobrables				
Costo directo venta de bienes y servicios				
Otros costos de proyectos	174.382	271.050		445.432
Total gastos operacionales				
SUPERAVIT (DEFICIT)	(44.645)	43.360		(1285)

b. Apertura por proyecto

	Misión Iquique	Mujer camina con esperanza	Perma cultura	Chalice	Total
Ingresos					
Privados	\$34562	\$126544		\$250429	\$411535
Públicos			\$5999		\$5999
Ingresos operacionales totales	\$34562	\$126544	\$5999	\$250429	\$417534

Gastos					
Directos:					XX
Costo de remuneraciones	11.173	1745	1200	84059	98177
Gastos generales de operación	4024	6834	4799	136151	151808
Gastos de administración	552	497		7601	8650
Otros					XX

Indirectos: (distribución)					
Costo de remuneraciones	+	+	+	(-)	0
Gastos generales de operación	+	+	+	(-)	0
Gastos administración	+	+	+	(-)	0
Otros	+	+	+	(-)	0
Egresos Totales	15749	9076	5999	227811	258635
SUPERAVIT (DEFICIT) OP.	18813	117468	0	22618	158899

19. Eventos Posteriores

Pie de firma de los responsables por la preparación de los estados financieros
(Responsable financiero y contador)

5. Manifestación de responsabilidad de la dirección e Informe de terceros

“Los abajo firmantes se declaran responsables respecto de la veracidad de la información incorporada en el presente informe anual, referido al 31 de diciembre de 2018”:

Nombre	Cargo	RUT	Firma
SONIA SALAS BALTIERRA	REPRESENTANTE LEGAL	10.935.472-4	_____
BEATRIZ VILLENA ROCO	DIRECTORA EJECUTIVA	8.684.623-3	_____
REBECA AVILES ARAYA	ENCARGADA DE FINANZAS	8.890.929-1	_____
_____	_____	_____	_____
_____	_____	_____	_____

En caso de no constar firmas rubricadas en este documento electrónico por favor marque la siguiente casilla

Las firmas constan en documento original entregado al Ministerio de Justicia

Fecha: 28 de junio de 2019